

A ESTRADA MAIS ESPETACULAR DO MUNDO

06 DE MARÇO 6H45 - LAURO MÜLLER



Organização



Apoio



inscrições em www.sistime.com.br

CAIXA
Patrocinadora Oficial
do Ciclismo Brasileiro

SOU
CYCLER

ORBEA

MATRIC
Sports

REVISTA **BICICLETA**
Banana Brasil
Cauli

COMPETIÇÃO ABERTA BICICLETAS DE ESTRADA E MOUNTAIN BIKE

DIA 06 DE MARÇO DE 2016

1. PROGRAMAÇÃO:

DIA – 05 de março (sab)

HORA – 10:00/17:00 h – Retirada de Kits

HORA – 15:00 h – Palestra com Luciano Pagliarini

HORA – 17:00 h – Palestra com Mauro Ribeiro

O Ciclista Mauro: Tricampeão Paranaense, Campeão Brasileiro Adulto e Júnior, Campeão Panamericano 81/82 Júnior, Campeão Mundial 1982, Bronze nos 400 m por equipe nos Jogos Panamericanos de Caracas (1983), Bronze nos 400 m por equipe nos Jogos Panamericanos de Mar Del Plata (1996), Campeão da 9ª etapa do Tour de France 1991, Campeão da 7ª etapa Paris Nice 1991, Campeão Midi Libre 1990 e mais de 16 vitórias no circuito profissional.

Equipes: Cicles Romeo (1980 e 1981), Cicles Cascatinha (1982 e 1983), Caloi (1984), ACBB-França (1985), RMO (equipe profissional francesa entre 1986 a 1992), Chazal (atual AG2R, em 1993 e 1994)



DIA – 06 de março (dom)

HORA – 06:40 h – Largada Categorias: Feminino, Tandem DV, Fixas e Veterano Masculino (Mountain Bike e Estrada)

HORA – 06:50 h - Largada Categorias Masculina (bicicletas Mountain Bike)

HORA – 07:00 h - Largada Categorias Masculina (bicicletas Estrada)

2. CATEGORIAS:

MOUNTAIN BIKE

OPEN – ELITE + JUNIOR + SUB 23

SUB 30 - 23 A 29 (NASCIDOS EM 1993 A 1987)

JUVENIL – 15 A 16 ANOS (NASCIDOS EM 2001 A 2000)

FEMININO – CATEGORIA ÚNICA

MASTER A1 - 30 A 34 ANOS (NASC. EM 1986 A 1982)

MASTER A2 - 35 A 39 ANOS (NASC. EM 1981 A 1977)

MASTER B1 - 40 A 44 ANOS (NASC. EM 1976 A 1972)

MASTER B2 - 45 A 49 ANOS (NASC. EM 1971 A 1967)

MASTER C1 - 50 A 54 ANOS (NASC. EM 1966 A 1962)

MASTER C2 - 55 A 59 ANOS (NASC. EM 1961 A 1957)

VETERANO - 60 ANOS ACIMA (NASC. 1956 E ANOS ANTERIORES)

ESTRADA

OPEN – ELITE + JUNIOR + SUB 23

SUB 30 - 23 A 29 (NASCIDOS EM 1993 A 1987)

JUVENIL – 15 A 16 ANOS (NASCIDOS EM 2001 A 2000)

FEMININO – CATEGORIA ÚNICA

MASTER A1 - 30 A 34 ANOS (NASC. EM 1986 A 1982)

MASTER A2 - 35 A 39 ANOS (NASC. EM 1981 A 1977)

MASTER B1 - 40 A 44 ANOS (NASC. EM 1976 A 1972)

MASTER B2 - 45 A 49 ANOS (NASC. EM 1971 A 1967)

MASTER C1 - 50 A 54 ANOS (NASC. EM 1966 A 1962)

MASTER C2 - 55 A 59 ANOS (NASC. EM 1961 A 1957)

VETERANO - 60 ANOS ACIMA (NASC. 1956 E ANOS ANTERIORES)

TANDEM (PARA DEFICIENTES VISUAIS) – CATEGORIA ÚNICA

BIKES FIXAS – CATEGORIA ÚNICA

3. KIT DO ATLETA:

- CAMISA DE CICLISTA
- CARAMANHOLA
- MEIA DE CICLISTA



Fevereiro | 2016

Em parceria formalizada com a Federação Catarinense de Ciclismo, a Mauro Ribeiro Sports anuncia que será a fornecedora das camisas que irão compor o kit atleta, distribuído aos participantes do evento.

“Para a Mauro Ribeiro Sports é um privilégio muito grande fazer parte de um evento como este. Contribuir para que o ciclismo ganhe cada vez mais espaço no cenário nacional sempre nos deixa muito felizes”, comenta Mauro Ribeiro.

Sendo a maior referência brasileira como empresa especializada em produção de vestuário para ciclismo com alta qualidade, tecnologia e performance, a Mauro Ribeiro Sports está desenvolvendo as camisas do evento utilizando componentes da Tecnologia MR, tecnologia esta que Mauro trouxe à marca através da sua expertise após anos de vivência no ciclismo profissional. “Vamos desenvolver um produto para que o participante possa pedalar todo percurso com extremo conforto. Fizemos a melhor escolha de tecido para a produção das peças. Ele está preparado para atender todas as necessidades de uma prova como esta, preservando o bem estar do participante” ressalta. O referido tecido é o Full Dry, fino e leve, desenvolvido especificamente para o ciclismo de estrada. O entrelaçamento das fibras produz uma textura repleta de canais que atuam no gerenciamento da umidade, absorvendo-a e expelindo-a, mantendo a pele seca, além de proporcionar maior respirabilidade. Extremamente macio, proporciona grande conforto e liberdade de movimentos. Possui ação antimicrobiana, que previne a formação de maus odores, além de proteção UV. “Estamos desenvolvendo tudo com muito carinho, certamente o público irá gostar”, enfatiza Mauro. O evento acontece no dia 06/03, em Lauro Müller / Bom Jardim da Serra.



4. INSCRIÇÕES:

O evento é destinado a todos os ciclistas que desejam desafiar os 24,6 km da Estrada mais Espetacular do Mundo, e que deverão se inscrever até **29/02/2016 (segunda)** ou até que **completem 1.500 atletas pagantes**, pelo site www.sistime.com.br.

Valor da inscrição:

Valor R\$	até
100,00	30/10
130,00	31/12
160,00	29/02

Mais informações - (47) 3422 0137 – das 13:00 às 18:30 h.

<mailto:danuza@ciclismosc.com.br>

5. PREMIAÇÃO:

Serão premiados os cinco primeiros em cada categoria.
Haverá medalha de participação à todos os competidores.

PREMIAÇÃO BIKES ORBEA

- Uma (1) Speed ORBEA para o primeiro no Speed masculino e Uma (1) no feminino (na Geral).
- Uma (1) MTB Orbea All-Use Sport 30 para o primeiro no MTB masculino e Uma (1) no feminino (na Geral).
- E duas (2) MTB Orbea TUAREG para sorteio!



Bicicleta Speed Orbea Avant H70



Bicicleta Speed Orbea Aqua H70



Bicicleta MTB Orbea All-Use Sport 30



Bicicleta MTB Orbea TUAREG

A Serra do Rio do Rastro é considerada a Estrada mais espetacular do Mundo - <http://www.youtube.com/watch?v=yIULOeTp4x0>

6. RECOMENDAÇÕES IMPORTANTES:

i) Evite filas !!!

Chegue cedo para a retirada dos kits, face o grande número de atletas. A entrega dos kits ocorre das 10:00 às 17:00 h junto a Escola Visconde de Taunay – Rua Orleans – Centro de Lauro Müller;



ii) A Serra sempre reserva surpresas à todos. Podemos largar em Lauro Müller com a temperatura de 30° C e chegar no alto com a temperatura de 10° C. Acesse a previsão –

<http://ciram.epagri.sc.gov.br/portal/website/> .

Traga alguém para levar seu carro para o alto da serra ou leve um agasalho no bolso. Teremos 03 ônibus que aguardarão no alto da Serra, para o transporte dos atletas e bicicletas até o local de largada, após a chegada do último competidor. Informe aos amigos e familiares que a Serra será fechada nos 2 sentidos às 06:00 h;

iii) Transite sempre pela direita da pista. Mesmo que o trânsito esteja fechado, é possível haver moradores da região ainda circulando no trecho. Após 30 minutos da chegada do vencedor no alto da Serra (1°

atleta, independente de categoria), o trânsito retido no alto da Serra será escoltado pela Polícia Militar Rodoviária até o pé da Serra;

iv) Haverá quatro postos de hidratação (água + fruta), sendo 03 no percurso e 01 na chegada;

v) Não jogue nada sobre a pista, preserve nosso cartão postal;

vi) A premiação será feita após a chegada dos 5 primeiros de cada categoria;

vii) Não será permitido a descida de nenhum atleta pedalando no trecho da Serra.

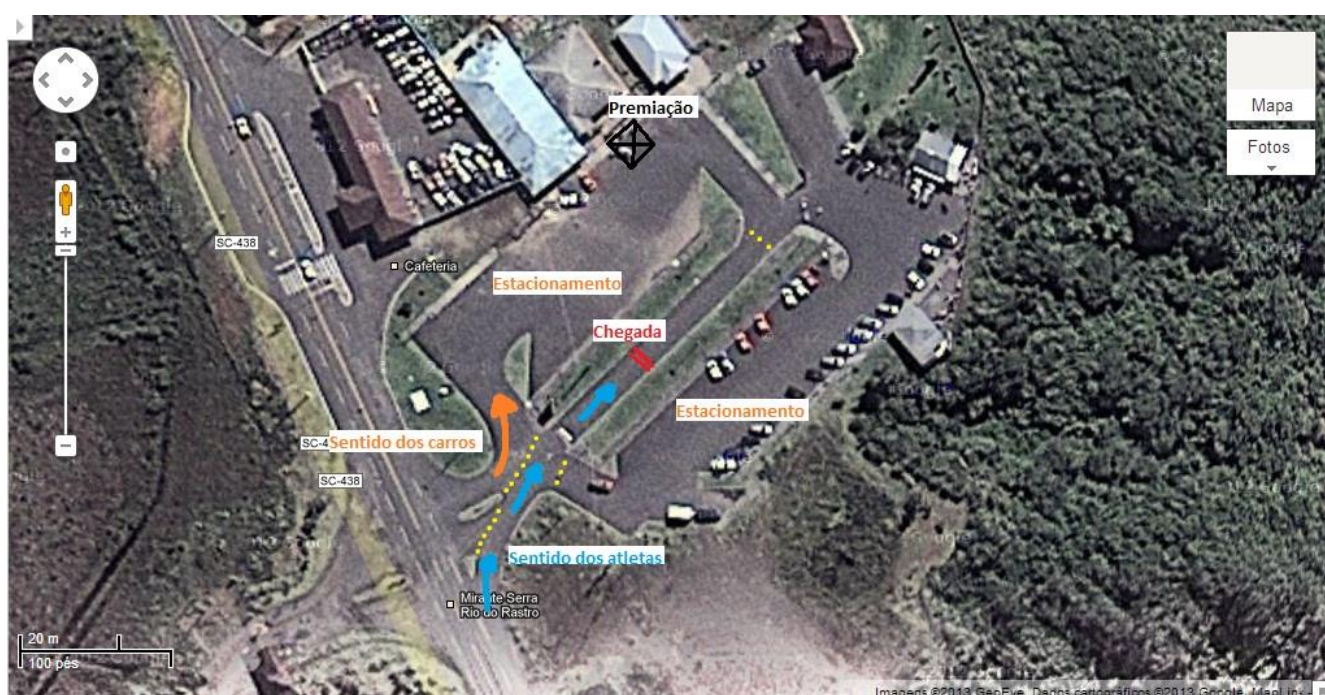

7. HISTÓRIA DE SUPERAÇÃO:

CLIQUE AQUI PARA VER A SERRA AO VIVO: <http://riodoraastroaovivo.com.br/>



No ano de 1942 iniciou em Bom Jardim da Serra uma história de trabalho e dedicação de uma personalidade marcante e indispensável para o desenvolvimento da Serra Catarinense chamado de Tobias Gonçalves Padilha “O Estafeta” da Serra do Rio do Rastro.

Nascido em Bom Jardim da Serra no ano de 1915, Tobias Gonçalves Padilha, conhecido também por seu Aristides, desbravou a Serra do Rio do Rastro e contribuiu muito para o desenvolvimento desta região. Trabalhou como o Mensageiro da Montanha, enfrentando todos os riscos e aventuras que a serra lhe proporcionava.

Conta seu Tobias:

Que havia muitas dificuldades em realizar o seu trabalho, sua vestimenta era a bota a capa campeira e o uniforme do correio amarelo, semelhante aos usados nos dias de hoje. Levava em torno de um dia para buscar as mulas na localidade de Barrinha, para viajar no dia seguinte. A cada 5 dias ele descia a serra, em torno de 10 horas da manhã e chegava em seu destino somente às 19 horas, utilizava apenas duas mulas para lhe acompanhar em sua incansável tarefa, a sua viagem era solitária, levava seu lanche e fazia uma parada para sestejar e esquentar o peito com uma típica cachaça na localidade de Cerro Pelado. Em seu trajeto encontrava algumas tropas de gado e porcos que levavam charque e queijo para as regiões litorâneas e sentido São Paulo, precisamente para Sorocaba, de onde traziam diversos mantimentos para o alto da serra, como açúcar, farinha e tecidos. Em suas descidas e subidas era comum utilizar um desvio pela Serra do Oratório, o qual facilitava o seu percurso de acordo com o tempo. O tempo bom era um fator determinante para o bom andamento de sua atividade, Seu Tobias enfrentou muitas tempestades, ventos fortíssimos, neve e a perigosa serração que na maioria das vezes dificultava muito, pois não enxergava nada e tinha que guiar-se somente pelas pedras da estrada. Em sua trajetória existia muito pouco moradores, apenas dois comércios no “doze” o que complicava muito em dias de tempestades. Conta ele que por três vezes foi impedido de subir por causa de enchente embaixo da serra. Seu Tobias pernoitava na casa de um amigo chamado Chico Leandro, e suas mulas ficavam em um terreno do Seu Chico também, próximo a caixa de carvão. Em

seu relato ele diz que chegou a subir com 60 malas, as quais entregava para o Sr. Juventino José Velho, que era quem levava as correspondências até o Município de São Joaquim. Um fato interessante em uma de suas viagens, onde encontrou uma sortista (cigana) que lhe falou que no final de sua vida, Seu Tobias teria melhores condições e todo o sofrimento daquela época ficaria para contar para seus netos. Conta também que não sente saudades da época, pois passava muito trabalho, quase chegou a desistir mais aí veio uma promoção o chamado “guarda fios,” enfim, questionamos o que mais lhe fez feliz e o Sr. Tobias respondeu sem pestanejar, com toda certeza foi ser abençoado com meu casamento, minha esposa foi à fortaleza quando eu mais precisei, serei eternamente grato a minha amada.

8. HIDRATAÇÃO:

Haverá 04 postos de hidratação + frutas – tres ao longo do percurso e um na chegada.

9. HOTÉIS INDICADOS:

REAL NOB HOTEL

Rodovia SC 438, Km 52, nº 1771 - Bairro Murialdo
Orleans - SC
Fone: (48) 3466-4455

RIO DO RASTRO ECO RESORT

Rodovia SC 438, Km 130, no topo da Serra
Bom Jardim da Serra - SC
Fone: (48) 9931 6100 e 9985 3253 / (49) 9112 0073
reservas@riodorastro.com.br – www.riodorastro.com.br

10. PERCURSO:

ORIGEM / DESTINO: LAURO MÜLLER/BOM JARDIM DA SERRA
 LARGADA: PRAÇA CENTRAL
 CHEGADA: MIRANTE SERRA DO RIO DO RASTRO
 KM: 24,6

DATA: 06/03/2016
 HORA: 06:40
 HORA:
 MÉDIA: 27 22 18

KM PERCORRIDOS	KM FALTAM	KM PARCIAL	REFERÊNCIA	ALTIT	HORÁRIO ESTIMADO DE PASSAGEM		
0,0	24,6	0	LARGADA - PRAÇA CENTRAL	201			
0,3	24,3	0,3	LOMBADA	202	18:00	18:00	18:01
0,4	24,2	0,1	LOMBADA	209	18:00	18:01	18:01
0,6	24,0	0,2	LOMBADA - À ESQUERDA	215	18:01	18:01	18:02
3,9	20,7	3,3	INFORMAÇÃO ALTITUDE	336	18:08	18:10	18:13
5,3	19,3	1,4	CURVA PERIGOSA À ESQUERDA	326	18:11	18:14	18:17
5,9	18,7	0,6	POLÍCIA MILITAR RODOVIÁRIA	330	18:13	18:16	18:19
9,2	15,4	3,3	CASA AZUL	400	18:20	18:25	18:30
12,4	12,2	3,2	INFORMAÇÃO ALTITUDE	511	18:27	18:33	18:41
13,7	10,9	1,3	HOTEL VERDE SERRA	559	18:30	18:37	18:45
14,9	9,7	1,2	INFORMAÇÃO ALTITUDE	628	18:33	18:40	18:49
15,9	8,7	1,0	SRR - REFERÊNCIA ALTIMÉTRICA	674	18:35	18:43	18:53
16,9	7,7	1,0	SRR - REFERÊNCIA ALTIMÉTRICA	726	18:37	18:46	18:56
17,9	6,7	1,0	SRR - REFERÊNCIA ALTIMÉTRICA	806	18:39	18:48	18:59
18,9	5,7	1,0	SRR - REFERÊNCIA ALTIMÉTRICA	900	18:42	18:51	19:03
19,9	4,7	1,0	SRR - REFERÊNCIA ALTIMÉTRICA	985	18:44	18:54	19:06
20,9	3,7	1,0	SRR - REFERÊNCIA ALTIMÉTRICA	1084	18:46	18:57	19:09
21,9	2,7	1,0	SRR - REFERÊNCIA ALTIMÉTRICA	1166	18:48	18:59	19:13
22,9	1,7	1,0	SRR - REFERÊNCIA ALTIMÉTRICA	1265	18:50	19:02	19:16
23,9	0,7	1,0	SRR - REFERÊNCIA ALTIMÉTRICA	1435	18:53	19:05	19:19
24,6	0,0	0,7	CHEGADA - MIRANTE SERRA DO RIO DO RASTRO	1435	18:54	19:07	19:22

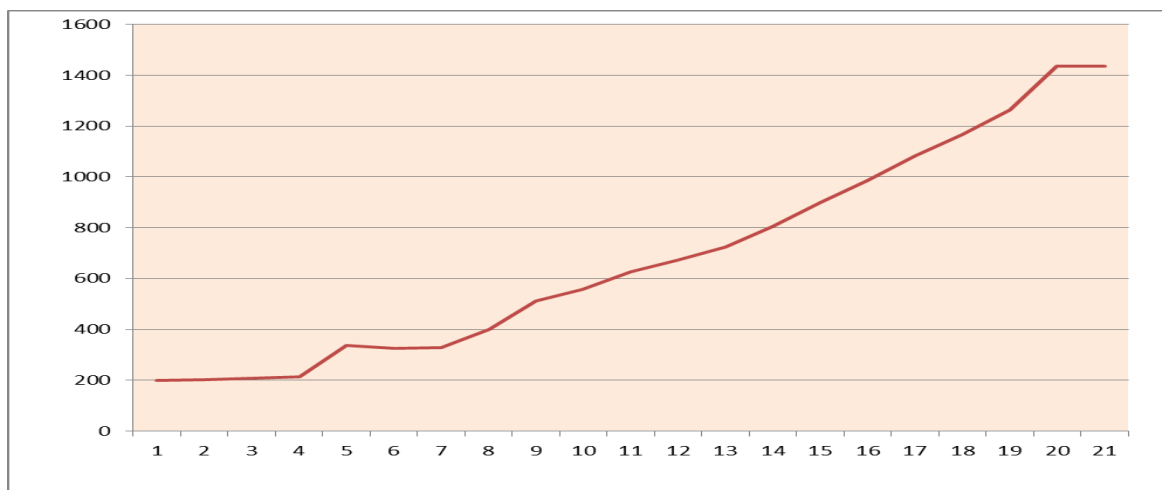

11. CIDADES SEDES:

Lauro Müller

A cidade de Lauro Müller, até o ano de 1905, recebeu vários nomes: Bom Retiro, Arraial da Mina e Mina dos Ingleses, esta última, comumente, chamada de Minas. Em 25 de setembro de 1905, passou a chamar-se Lauro Müller em homenagem ao catarinense Dr. Lauro Severiano Müller, que foi quatro vezes governador do Estado de Santa Catarina, senador, deputado federal, embaixador, ministro da Indústria, Viação, Obras Públicas e das Relações Exteriores. O município foi instalado em 20 de janeiro 1957. Sua economia está ligada de maneira forte e direta à exploração de carvão, também possuem empresas no ramo avícola, bebidas, transportes, madeiras, frigorífico e grande presença na agricultura e no comércio em geral. Tem uma natureza muito rica, com uma vegetação muito bonita e muitos animais silvestres, além, da magnífica Serra do Rio do Rastro. A beleza dos cânions da Serra Geral, as cachoeiras, os rios, os vales, as montanhas e o clima das estações, inclusive a neve, são paisagens de rara beleza. Destaca-se também por seus recursos culturais, históricos e técnico científicos como a religião, a música, a arquitetura antiga, a coluna White, as crenças, os sítios arqueológicos e a colonização, baseada na história do carvão, dos tropeiros e dos imigrantes italianos. A produção de vinho, cachaça, melado, açúcar mascavo, leite e seus derivados, a carne suína, artesanato, o pão colonial e tantas outras atividades do meio rural, tornam-se ricos atrativos para quem busca a paz, o sossego do interior e a harmonia com a natureza. Alternativas culturais como o Museu do Carvão anexo à 1ª Mina de Carvão do Brasil, são potenciais atrações que no futuro serão encontradas em Lauro Muller.

Bom Jardim da Serra

O povoado da região onde hoje é o município de Bom Jardim da Serra iniciou-se com a vinda de algumas famílias do Rio Grande do Sul, em 1870, entre as quais destacam-se Manoel Pinto Ribeiro com seus dois filhos, João e Pedro Ribeiro, gaúchos de Dom Pedrito, que fixaram residência na Fazenda Pelotas. A história do Município cita também as famílias de Felipe Borges, Francisco Machado, José Caetano do Amaral, os Vieiras e os Rodrigues. Estas famílias abriram uma trilha na Serra Geral, para possibilitar a passagem de pedestres e cavaleiros com suas tropas e mulas a fim de realizarem a troca de mercadorias no litoral, mais precisamente em Laguna.

Esta trilha foi denominada "Serra do Doze", passando posteriormente a chamar-se "Serra do Rio do Rastro". As principais mercadorias que comercializavam era o charque, couro, queijo e o pinhão, que trocavam por sal, açúcar farinha e tecidos.

O povoado foi fundado em 1905 e erguida uma capela em homenagem à Nossa Senhora do Perpétuo Socorro. No mesmo ano foi construída uma escola, tendo como primeiro professor Adolfo José Martins. O povoado passou à categoria de Vila em 1921, com o nome de "Cambajuva".

Bom Jardim da Serra originou-se pelas belezas naturais do Município e de uma imensa mata de araucária existente próximo à cidade. Os moradores chamavam e admiravam como um grande jardim. Como fica a 11 km da Cordilheira da Serra Geral, associa-se este jardim com a serra, formando o então nome de BOM JARDIM DA SERRA.

Alguns madeireiros que se dedicavam à extração da araucária, nas décadas de 40 e 50, instalaram um cabo aéreo, semelhante a um elevador nas proximidades da Serra do Rio do Rastro para descerem toda a produção e estas eram transportadas para o seu destino, geralmente Porto Alegre.

O Município de Bom Jardim da Serra foi criado em 29 de janeiro de 1967, ocorrendo sua instalação oficial em 05 de março do mesmo ano, sendo nomeado para Prefeito o Sr. Venâncio Borges de Carvalho.

12. APOIADORES:



⇒