

# COMPETIÇÃO ABERTA ESTRADA, MOUNTAIN BIKE E e-BIKE

## 1. PROGRAMAÇÃO:

**DIA – 14 de novembro (sab)**

Hora – 10:00/17:00 h – Retirada de Kits  
Local – Ginásio Municipal de Esportes Nelson Righeto  
Endereço - Rua Prefeito Flavio Righeto, 425 - Centro

**DIA – 15 de novembro (dom)**

**HORA – 06:30 h** – Largada Bombeiros | Corrida a Pé.

**HORA – 06:40 h** - Largada Bicicleta Estrada, Mountain Bike e e-Bike  
Categorias: Feminino, Master D1, D2, 70+ e Portadores de Necessidade Especial (PNE) e Bombeiros (somente MTB).

**HORA – 06:50 h** - Largada Categorias Masculina (todas Mountain Bike)

**HORA – 07:00 h** - Largada Categorias Masculina (todas Estrada)

## 2. CATEGORIAS:

**BICICLETAS MTB - as bicicletas não poderão ter pneus, com espessura inferior a 1" ½ (uma polegada e meia = 38,1 mm)**

### MOUNTAIN BIKE

#### MASCULINO:

OPEN – ELITE + SUB 23

JUNIOR – 15 A 18 ANOS (NASC. EM 2005 A 2002)

SUB 30 - 23 A 29 (NASCIDOS EM 1997 A 1991)

MASTER A1 - 30 A 34 ANOS (NASC. EM 1990 A 1986)

MASTER A2 - 35 A 39 ANOS (NASC. EM 1985 A 1981)

MASTER B1 - 40 A 44 ANOS (NASC. EM 1980 A 1976)

MASTER B2 - 45 A 49 ANOS (NASC. EM 1975 A 1971)

MASTER C1 - 50 A 54 ANOS (NASC. EM 1970 A 1966)

MASTER C2 - 55 A 59 ANOS (NASC. EM 1965 A 1961)

MASTER D1 – 60 A 64 ANOS (NASC. EM 1960 A 1956)  
MASTER D2 – 65 A 69 ANOS (NASC. EM 1955 A 1951)  
70+ - (NASC. 1950 E ANOS ANTERIORES)

**FEMININO:**

OPEN – ELITE + JUNIOR + SUB 23

MASTER A1 - 30 A 34 ANOS (NASC. EM 1990 A 1986)  
MASTER A2 - 35 A 39 ANOS (NASC. EM 1985 A 1981)  
MASTER B1 - 40 A 44 ANOS (NASC. EM 1980 A 1976)  
MASTER B2 - 45 A 49 ANOS (NASC. EM 1975 A 1971)  
MASTER C1 - 50 A 54 ANOS (NASC. EM 1970 A 1966)  
MASTER C2– 55 ANOS ACIMA (NASC. EM 1965 E  
ANOS ANTERIORES)

**ESTRADA**

**MASCULINO:**

OPEN – ELITE + SUB 23

JUNIOR – 15 A 18 ANOS (NASC. EM 2005 A 2002)  
SUB 30 - 23 A 29 (NASCIDOS EM 1997 A 1991)  
MASTER A1 - 30 A 34 ANOS (NASC. EM 1990 A 1986)  
MASTER A2 - 35 A 39 ANOS (NASC. EM 1985 A 1981)  
MASTER B1 - 40 A 44 ANOS (NASC. EM 1980 A 1976)  
MASTER B2 - 45 A 49 ANOS (NASC. EM 1975 A 1971)  
MASTER C1 - 50 A 54 ANOS (NASC. EM 1970 A 1966)  
MASTER C2 - 55 A 59 ANOS (NASC. EM 1965 A 1961)  
MASTER D1 – 60 A 64 ANOS (NASC. EM 1960 A 1956)  
MASTER D2 – 65 A 69 ANOS (NASC. EM 1955 A 1951)  
70+ - (NASC. 1950 E ANOS ANTERIORES)

**FEMININO:**

OPEN – ELITE + SUB 23

MASTER A1 - 30 A 34 ANOS (NASC. EM 1990 A 1986)  
MASTER A2 - 35 A 39 ANOS (NASC. EM 1985 A 1981)  
MASTER B1 - 40 A 44 ANOS (NASC. EM 1980 A  
1976) MASTER B2 - 45 A 49 ANOS (NASC. EM 1975 A  
1971) MASTER C1 - 50 A 54 ANOS (NASC. EM 1970 A  
1966) MASTER C2 - 55 ANOS ACIMA (NASC. EM 1965  
E ANOS ANTERIORES)

### **CATEGORIAS ABAIXO SERÃO CATEGORIA ÚNICA, INDEPENDENTE DO SEXO E TIPO DE BICICLETA.**

PNE – CATEGORIA ÚNICA

e-BIKE – CATEGORIA ÚNICA

### **3. KIT DO ATLETA:**

- CAMISA DE CICLISTA

- CARAMANHOLA

### **4. INSCRIÇÕES:**

O evento é destinado a todos os ciclistas que desejam desafiar os 24,6 km da Estrada mais Espetacular do Mundo, e que deverão se inscrever até **06/11/2020 (sexta)** através do site [www.sistime.com.br](http://www.sistime.com.br).

#### COM KIT ATÉ 30/09

DATA	VALOR R\$
ATÉ 30/04	150,00
ATÉ 30/07	150,00
ATÉ 30/09	250,00

#### SEM KIT

DATA	VALOR R\$
ATÉ 30/04	100,00
ATÉ 30/07	150,00
ATÉ 17/10	200,00

**ATENÇÃO:** a inscrição é considerada definitiva e intransferível, nenhum reembolso será feito, exceto após a efetivação da inscrição se o ciclista resolver desistir em um espaço de 7 dias, conforme o art. 49 do Código de Defesa do Consumidor – Lei 8078/90.

**Mais informações - (47) 3422 0137 – das 13:00 às 18:00 h ou pelo e-mail**

[danuza@ciclismosc.com.br](mailto:danuza@ciclismosc.com.br) .

### **5. PREMIAÇÃO:**

Serão premiados os cinco primeiros em cada categoria.

Haverá medalha de participação a todos os competidores.

**A Serra do Rio do Rastro é eleita a Estrada mais espetacular do Mundo** <http://www.youtube.com/watch?v=yIULOeTp4x0>

## 6. RECOMENDAÇÕES IMPORTANTES:

I) EVITE filas !!!

Chegue cedo para a retirada dos kits face ao grande número de atletas. A entrega dos kits ocorre Somente das 10:00 às 17:00 h do dia 14/11 no Ginásio Municipal de Esportes – Centro da Cidade de Lauro Müller.

II) A Serra sempre reserva surpresas a todos. Podemos largar em Lauro Müller com a temperatura de 30° C e chegar no alto com a temperatura de 10° C. Acesse a previsão – <http://ciram.epagri.sc.gov.br/portal/website/> . Traga alguém para levar seu carro para o alto da serra ou leve um agasalho no bolso.

III) Informe aos amigos e familiares que a Serra será fechada nos 2 sentidos às 06:00 h.

IV) Transite sempre pela direita da pista, mesmo que o trânsito esteja fechado é possível haver moradores da região ainda circulando no trecho. Após 30 minutos da chegada do vencedor no alto da Serra (1º atleta, independente de categoria), o trânsito retido no alto da Serra será escoltado pela Polícia Militar Rodoviária até o pé da Serra. A descida dos ciclistas só será autorizada pela Polícia Militar Rodoviária;

V) Haverá quatro postos de hidratação (água + fruta) no percurso e na chegada;

VI) Não jogue nada sobre a pista, mantenha a Serra limpa.

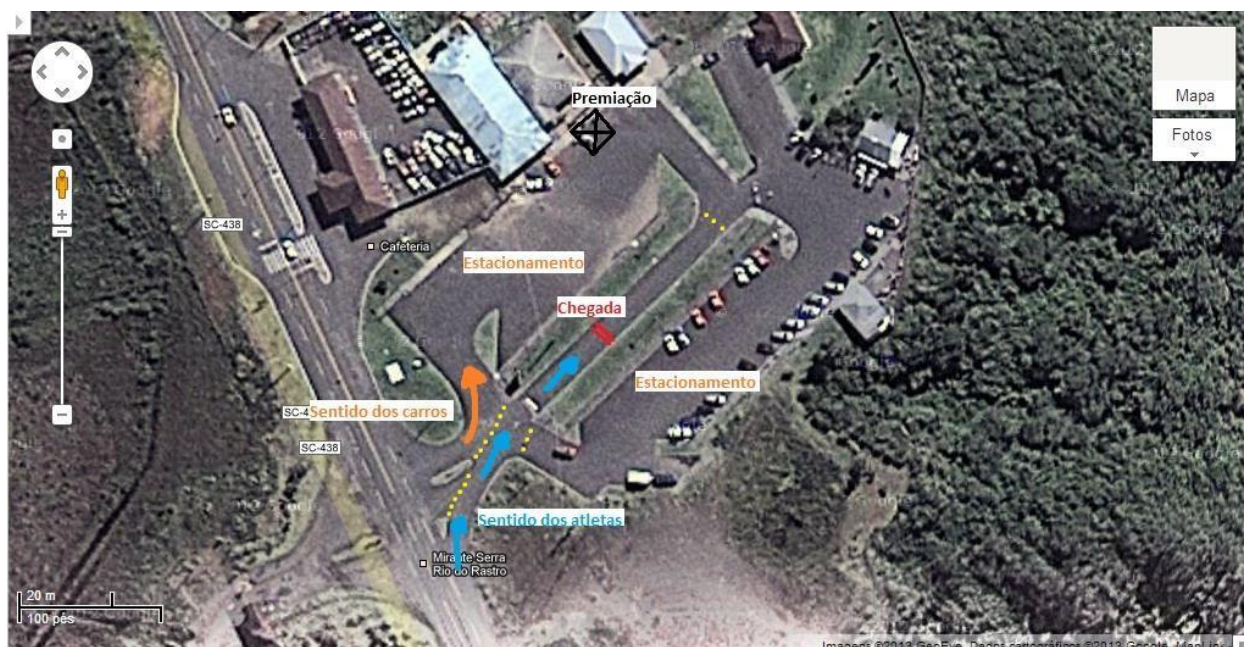

## **7. HIDRATAÇÃO:**

Haverá 04 postos de hidratação + frutas – quatro ao longo do percurso e um na chegada.

## **8. HOTÉIS INDICADOS: outras opções em [www.dsrr.com.br](http://www.dsrr.com.br)**

### **REAL NOB HOTEL**

Rodovia SC 438, Km 52, nº 1771 –  
Bairro Murialdo  
Orleans - SC  
Fone: (48) 3466-4455

### **RIO DO RASTRO ECO RESORT**

Rodovia SC 438, Km 130, no topo da Serra  
Bom Jardim da Serra - SC  
Fone: (48) 9931 6100 e 9985 3253 /  
(49) 9112 0073  
[reservas@riodorastro.com.br](mailto:reservas@riodorastro.com.br)  
– [www.riodorastro.com.br](http://www.riodorastro.com.br)

## 9. PERCURSO:

LOCAL:			LAURO MÜLLER - SC	DATA:	15/11/2020		
LARGADA:			GINÁSIO MUNICIPAL DE ESPORTES	HORA:	07:00		
CHEGADA:			MIRANTE DA SERRA	HORA:	8:07	8:22	8:38
KM:			24,6	MÉDIA:	22	18	15
KM	KM	KM	REFERÊNCIA	ALT	HORÁRIO ESTIMADO DE PASSAGEM		
PERC.	FALTAM	PARCIAL					
0,0	24,6	0,0	LARGADA – GINÁSIO MUNICIPAL DE ESPORTES	201	07:00	07:00	07:00
0,3	24,3	0,3	LOMBADA	202	07:00	07:01	07:01
0,4	24,2	0,1	LOMBADA	209	07:01	07:01	07:01
0,6	24	0,2	LOMBADA - À ESQUERDA	215	07:01	07:02	07:02
3,9	20,7	3,3	INFORMAÇÃO ALTITUDE	336	07:10	07:13	07:15
5,3	19,3	1,4	CURVA PERIGOSA À ESQUERDA	326	07:14	07:17	07:21
5,9	18,7	0,6	POLÍCIA MILITAR RODOVIÁRIA	330	07:16	07:19	07:23
9,2	15,4	3,3	CASA AZUL	400	07:25	07:30	07:36
12,4	12,2	3,2	INFORMAÇÃO ALTITUDE	511	07:33	07:41	07:49
13,7	10,9	1,3	HOTEL VERDE SERRA	559	07:37	07:45	07:54
14,9	9,7	1,2	INFORMAÇÃO ALTITUDE	628	07:40	07:49	07:59
15,9	8,7	1,0	SRR - REFERÊNCIA ALTIMÉTRICA	674	07:43	07:53	08:03
16,9	7,7	1,0	SRR - REFERÊNCIA ALTIMÉTRICA	726	07:46	07:56	08:07
17,9	6,7	1,0	SRR - REFERÊNCIA ALTIMÉTRICA	806	07:48	07:59	08:11
18,9	5,7	1,0	SRR - REFERÊNCIA ALTIMÉTRICA	900	07:51	08:03	08:15
19,9	4,7	1,0	SRR - REFERÊNCIA ALTIMÉTRICA	985	07:54	08:06	08:19
20,9	3,7	1,0	SRR - REFERÊNCIA ALTIMÉTRICA	1084	07:57	08:09	08:23
21,9	2,7	1,0	SRR - REFERÊNCIA ALTIMÉTRICA	1166	07:59	08:13	08:27
22,9	1,7	1,0	SRR - REFERÊNCIA ALTIMÉTRICA	1265	08:02	08:16	08:31
23,9	0,7	1,0	SRR - REFERÊNCIA ALTIMÉTRICA	1435	08:05	08:19	08:35
24,6	0,0	0,7	CHEGADA - MIRANTE SERRA DO RIO DO RASTRO	1435	08:07	08:22	08:38

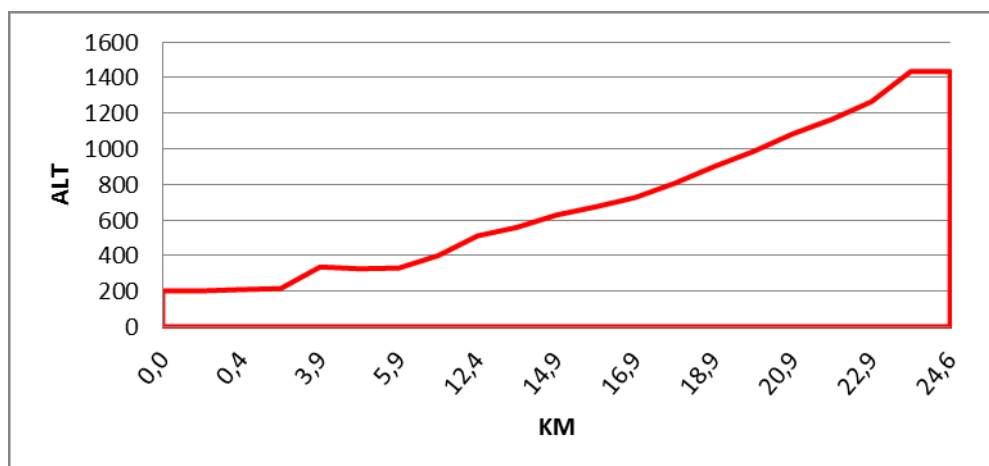



## 10. HISTÓRIA DE SUPERAÇÃO:

CLIQUE AQUI PARA VER A SERRA AO VIVO: <http://riodoraastroaovivo.com.br/>

No ano de 1942 iniciou em Bom Jardim da Serra uma história de trabalho e dedicação de uma personalidade marcante e indispensável para o desenvolvimento da Serra Catarinense chamado de Tobias Gonçalves Padilha “O Estafeta” da Serra do Rio do Rastro.

Nascido em Bom Jardim da Serra no ano de 1915, Tobias Gonçalves Padilha, conhecido também por seu Aristides, desbravou a Serra do Rio do Rastro e contribuiu muito para o desenvolvimento desta região. Trabalhou como o Mensageiro da Montanha, enfrentando todos os riscos e aventuras que a serra lhe proporcionava.



### **Conta seu Tobias:**

Que havia muitas dificuldades em realizar o seu trabalho, sua vestimenta era a bota a capa campeira e o uniforme do correio amarelo, semelhante aos usados nos dias de hoje. Levava em torno de um dia para buscar as mulas na localidade de Barrinha, para viajar no dia seguinte. A cada 5 dias ele descia a serra, em torno de 10 horas da manhã e chegava em seu destino somente às 19 horas, utilizava apenas duas mulas para lhe acompanhar em sua incansável tarefa, a sua viagem era solitária, levava seu lanche e fazia uma parada para sestar e esquentar o peito com uma típica cachaça na localidade de Cerro Pelado. Em seu trajeto encontrava algumas tropas de gado e porcos que levavam charque e queijo para as regiões litorâneas e sentido São Paulo, precisamente para Sorocaba, de onde traziam diversos mantimentos para o alto da serra, como açúcar, farinha e tecidos. Em suas descidas e subidas era comum utilizar um desvio pela Serra do Oratório, o qual facilitava o seu percurso de acordo com o tempo. O tempo bom era um fator determinante para o bom andamento de sua atividade, Seu Tobias enfrentou muitas tempestades, ventos fortíssimos, neve e a perigosa serração que na maioria das vezes dificultava muito, pois não enxergava nada e tinha que guiar-se somente pelas pedras da estrada. Em sua trajetória existia muito pouco moradores, apenas dois comércios no “doze” o que complicava muito em dias de tempestades. Conta ele que por três vezes foi impedido de subir por causa de enchente embaixo da serra. Seu Tobias pernoitava na casa de um amigo chamado Chico Leandro, e suas mulas ficavam em um terreno do Seu Chico também, próximo a caixa de carvão. Em seu relato ele diz que chegou a subir com 60 malas, as quais entregava para o Sr. Juventino



José Velho, que era quem levava as correspondências até o Município de São Joaquim. Um fato interessante em uma de suas viagens, onde encontrou uma sortista (cigana) que lhe falou que no final de sua vida, Seu Tobias teria melhores condições e todo o sofrimento daquela época ficaria para contar para seus netos. Conta também que não sente saudades da época, pois passava muito trabalho, quase chegou a desistir mais aí veio uma promoção o chamado “guarda fios,” enfim, questionamos o que mais lhe fez feliz e o Sr. Tobias respondeu sem pestanejar, com toda certeza foi ser abençoado com meu casamento, minha esposa foi à fortaleza quando eu mais precisei, serei eternamente grato a minha amada.

## 11. CIDADES SEDES:

### Lauro Müller

A cidade de Lauro Müller, até o ano de 1905, recebeu vários nomes: Bom Retiro, Arraial da Mina e Mina dos Ingleses, esta última, comumente, chamada de Minas. Em 25 de setembro de 1905, passou a chamar-se Lauro Müller em homenagem ao catarinense Dr. Lauro Severiano Müller, que foi quatro vezes governador do Estado de Santa Catarina, senador, deputado federal, embaixador, ministro da Indústria, Viação, Obras Públicas e das Relações Exteriores. O município foi instalado em 20 de janeiro 1957.

Sua economia está ligada de maneira forte e direta à exploração de carvão, também possuem empresas no ramo avícola, bebidas, transportes, madeiras, frigorífico e grande presença na agricultura e no comércio em geral.

Tem uma natureza muito rica, com uma vegetação muito bonita e muitos animais silvestres, além, da magnífica Serra do Rio do Rastro. A beleza dos cânions da Serra Geral, as cachoeiras, os rios, os vales, as montanhas e o clima das estações, inclusive a neve, são paisagens de rara beleza.

Destaca-se também por seus recursos culturais, históricos e técnico científicos como a religião, a música, a arquitetura antiga, a coluna White, as crenças, os sítios arqueológicos e a colonização, baseada na história do carvão, dos tropeiros e dos imigrantes italianos. A produção de vinho, cachaça, melado, açúcar mascavo, leite e seus derivados, a carne suína, artesanato, o pão colonial e tantas outras atividades do meio rural, tornam-se ricos atrativos para quem busca a paz, o sossego do interior e a harmonia com a natureza. Alternativas culturais como o Museu do Carvão anexo à 1ª Mina de Carvão do Brasil são potenciais atrações que no futuro serão encontradas em Lauro Muller.

### Bom Jardim da Serra

O povoado da região onde hoje é o município de Bom Jardim da Serra iniciou-se com a vinda de algumas famílias do Rio Grande do Sul, em 1870, entre as quais destacam-se Manoel

Pinto Ribeiro com seus dois filhos, João e Pedro Ribeiro, gaúchos de Dom Pedrito, que fixaram residência na Fazenda Pelotas. A história do Município cita também as famílias de Felipe Borges, Francisco Machado, José Caetano do Amaral, os Vieiras e os Rodrigues. Estas famílias abriram uma trilha na Serra Geral, para possibilitar a passagem de pedestres e cavaleiros com suas tropas e mulas a fim de realizarem a troca de mercadorias no litoral, mais precisamente em Laguna.

Esta trilha foi denominada "Serra do Doze", passando posteriormente a chamar-se "Serra do Rio do Rastro". As principais mercadorias que comercializavam era o charque, couro, queijo e o pinhão, que trocavam por sal, açúcar farinha e tecidos.

O povoado foi fundado em 1905 e erguida uma capela em homenagem à Nossa Senhora do Perpétuo Socorro. No mesmo ano foi construída uma escola, tendo como primeiro professor Adolfo José Martins. O povoado passou à categoria de Vila em 1921, com o nome de "Cambajuva".

Bom Jardim da Serra originou-se pelas belezas naturais do Município e de uma imensa mata de araucária existente próximo à cidade. Os moradores chamavam e admiravam como um grande jardim. Como fica a 11 km da Cordilheira da Serra Geral, associa-se este jardim com a serra, formando o então nome de BOM JARDIM DA SERRA.

Alguns madeireiros que se dedicavam à extração da araucária, nas décadas de 40 e 50, instalaram um cabo aéreo, semelhante a um elevador nas proximidades da Serra do Rio do Rastro para descerem toda a produção e estas eram transportadas para o seu destino, geralmente Porto Alegre.

O Município de Bom Jardim da Serra foi criado em 29 de janeiro de 1967, ocorrendo sua instalação oficial em 05 de março do mesmo ano, sendo nomeado para Prefeito o Sr. Venâncio Borges de Carvalho.

## 12. APOIADORES:



